Obecní zpravodaj

3. května 2019 ZDARMA Ročník 28/číslo 145

ZE ŽIVOTA OBCE • Z RADY A ZASTUPITELSTVA OBCE • ŠKOLY INFORMUJÍ • SPORT V OBCI • ZAJÍMAVOSTI

ZE ŽIVOTA OBCE

„Máneska“ se blíží

Všechny milovníky turistiky zveme na putování „Mánesovou stezkou“, které se koná v sobotu 11. května.

Při registraci (od 7 hodin na stadionu TJ) si můžete vybrat trasu pro pochod, běh nebo projížďku na kole.

(Bližší informace v rubrice Sport v obci.) *Na bohatou účast se těší odbor turistiky TJ.*

Koho by nelákala procházka květoucí přírodou? *Foto: Drahoslava Mačáková*

Volby do Evropského parlamentu

ve dnech 24. a 25. května proběhnou letos také v Lutíně.

V pátek 24. května od 8 do 22 hodin, v sobotu 25. května od 8 do 14 hodin mohou občané – voliči odevzdat svůj volební lístek do schránky v aule Základní školy Lutín, kde budou hladký průběh voleb zajišťovat tři volební komise pro Lutín.

Občané Třebčína budou volit v KSZ v Třebčíně, kde bude volby zajišťovat jedna volební komise.

Svou totožnost prokáže každý volič platným občanským průkazem nebo cestovním dokladem. Hlasovací lístky obdrží nejpozději tři dny před termínem voleb.

Občané, kterým zdravotní nebo jiné závažné důvody nedovolí dostavit se k volbám osobně, mohou požádat o návštěvu člena volební komise s přenosnou volební schránkou. *Jakub Chrást, starosta*

V Třebčíně zdobili kraslice a pletli pomlázky

Velikonoce jsou svátky, na které se v Třebčíně každoročně pilně připravují. Letošní velikonoční „workshop“ se uskutečnil 7. dubna v prostorách KSZ a na své si přišli všichni, kdo mu věnovali nedělní odpoledne.

V tomto roce jsme měli jedenáct ukázek jarního zdobení. V přízemí v klubovně se chlapci naučili plést pomlázku z vrbového proutí. Pomlázka byla pestrobarevná, protože bylo na výběr ze dvou barev proutků.

Chlapci si pletli nejčastěji z osmi a ti

Zdobení kraslic si s chutí vyzkoušely i děti.

Tahle krása je výsledkem škrabané techniky a šikovných rukou. *Fota: Jiří Látal*

zdatnější z šestnácti proutků. Pletařské umění pak uplatnili i při pletení z bužírek.

V prvním patře „početky“ bylo nachystáno zdobení kraslic různými technikami, zdobení jarních věnečků, šité dekorace, zdobení dřevěných dekorací ubrouskovou technikou, tvoření z recyklovaného papíru. Sladkou odměnou pak bylo nazdobení vlastních velikonočních perníčků.

Strávili jsme tak společně tvořivé nedělní odpoledne. Děkuji všem, kdo pomohli při organizaci této akce, a také za podporu sponzorům. Fotografie jsou přiloženy na stránkách obce.

Vlaďka Kolářová, členka kulturní komise

Oslavíme Svátek matek

Český svaz žen a kulturní komise pořádají ve středu 15. května od 16 hodin v aule ZŠ Lutín přátelské posezení žen u příležitosti Svátku matek. Popřát ženám přijdou děti z mateřské školy a mažoretky z Hněvotína.

Sbírku na podporu léčby rakoviny, pořádanou Ligou proti rakovině, podpoříme jako každý rok zakoupením symbolického kvítku měsíčku lékařského.

Srdečně zveme členky ČSŽ a ostatní ženy naší obce. A jako přání připojujeme milé verše neznámého autora, které nám poslal pan Jiří Večeřa z Lutína:

„Cesta mezi keři, nad ní slunce svítí,
malý Jeník po ní běží, v ruce plno kvítí.
Kam vede ta cestička, komu je ta kytička?
Cesta končí u nás doma u zelených vrátek.
Kytička je pro maminku,
PROTOŽE MÁ SVÁTEK.“

Na setkání se těší

Alena Večeřová, předs. ČSŽ
Ivana Smutná, předs. kult. komise

Hasiči cvičili a zachraňovali

Pozorní občané Lutína jistě zaznamenali v druhém březnovém týdnu zvýšený pohyb hasičů v okolí budovy č.p. 111 (bývalá ubytovna v Olomoucké ulici). Protože naše jednotka Sboru dobrovolných hasičů aktivně spolupracuje s Hasičským záchranným sborem Olomouckého kraje, došlo na úrovni velitelů jednotek a vedení obce k dohodě o zapůjčení obecní budovy pro účely výcviku.

Momentálně nevyužívaná budova tak posloužila jako polygon, v jehož uměle zakouřených prostorách hasiči cvičili zdolávání požáru a záchranu osob. Pro hasiče přináší tato možnost odborné přípravy jednotek velký prospěch s možností pohybu v naprosto reálném prostředí a upevňuje dovednosti, které jsou u jejich zásahů nutné.

Zásahová vozidla JSDH u budovy čp. 111. *Foto: archiv SDH Náměšť na Hané*

Vedení obce hodlá spolupráci s jednotkami HZS v rámci možností udržovat i v budoucnu, takže se s hasiči u „stojedenáctky“ jistě ještě potkáme. Doufám a přeji si, aby do Lutína hasiči jezdili jenom na cvičení, nikoliv na „ostré“ zásahy.

Dalibor Kolář
místostarosta a jednatel SDH

Komise koštovala nadvakrát

Letos již dvanáctý ročník tradičního „Třebčínského koštu“ byl uzavřen slavnostním vyhlášením výsledků a vítězů v KSZ Třebčín v sobotu 30. března. V letošním roce se sešlo 46 vzorků destilátů a 4 vzorky likérů, což bylo důkazem, že loni se urodilo, snad kromě meruněk, velké množství všeho ovoce. Bylo tedy rozhodnuto hodnotit pálenky nadvakrát.

Zkušená komise ochutnávala a bodovala zodpovědně. *Foto: Vladimír Koudelka*

Komise se sešla 5. a 12. března ve složení Vlastimil Přikryl, Bronislav Jaroš, Libor Mlčoch, Eva Jarošová, Roman Giesel, Jiří Weidinger, Miroslav Smička a 12.3. i Karel Mišák. Hodnocení probíhalo podle tradičních pravidel s dvacetibodovou stupnicí. Všichni hodnotili všechny vzorky.

Vítězem kategorie švestek se stal Václav Trávníček z Třebčína, na druhém místě byla slivovice Vladislavy Zapletalové ze Slatinek, třetí místo patří Romanu Gieselovi z Třebčína. V kategorii ostatních destilátů zvítězil a také druhé místo obsadil Bronislav Jaroš z Třebčína s třešňovicí a hruškovicí, na třetím místě se umístil Miroslav Grepl s třešňovicí.

V kategorii likérů nebyli vyhlášeni vítězové. Soutěžili pouze Eva Jarošová a Miroslav Grepl, každý se dvěma likéry, a obdrželi diplomy.

Vítězové i další soutěžící, kteří se umístili na nejvyšších místech, obdrželi diplomy a drobné věcné dárky.

K poslechu a následně k tanci hrálo duo Pavla a Filip. Tradičně je třeba poděkovat organizátorům akce, především Vlastimilu Hofírkovi, třebčínským ženám za přípravu občerstvení a práci na baru a také sponzorovi - Obci Lutín.

Karel Mišák
předseda hodnotitelské komise

Tleskali jsme Krumsíňance

Dobrá hudba potěší každého, kdo jí dokáže naslouchat. V Lutíně jsme měli po delší době možnost přesvědčit se o pravdivosti těchto slov díky dechové kapele Krumsíňanka na jejím koncertě v aule ZŠ v pátek 5. dubna.

Muzikanti nadchli posluchače jak hudbou, tak i zpěvem. Předvedli nejen dechové skladby, ale také písně z repertoáru Karla Gotta nebo legendárního dua Yvetta Simonová – Milan Chladil.

Ve dvouhodinovém programu bylo místo i pro koncertní sóla, například ve skladbě „Cizinec na pobřeží“.

Dlouhý a nadšený potlesk na závěr svědčil o tom, že všichni návštěvníci byli velmi spokojeni a odcházeli naplněni radostí a krásným kulturním zážitkem.

Za kulturní komisi
Ivana Smutná

Krumsíňanka nadchla posluchače hudbou i zpěvem. *Foto: Pavla Baráková*

Den učitelů byl poděkováním všem pracovníkům školy

Na konci března, v den výročí narození Jana Amose Komenského, se setkávají učitelé a pracovníci MŠ a ZŠ Lutín s představiteli naší obce.

V příjemné atmosféře, kterou svým kulturním vystoupením vytvořily žákyně devátého ročníku, poděkoval starosta obce Ing. Jakub Chrást všem, kdo s dětmi i pro děti v obou školách pracují. Připomenul a ocenil výborné výsledky, kterých škola dosahuje ve znalostních, kulturních, a zejména sportovních soutěžích v rámci regionu i republiky.

Předsedkyně Sboru pro občanské záležitosti také poděkovala za zapojení školy do sportovního a společenského dění v obci. Dětská vystoupení na různých akcích přinášejí vždy radost.

Lutínské škole, jejím pedagogům a všem zaměstnancům přejeme pevné zdraví, hodně sil, trpělivosti a dobrých nápadů. Ať jsou spokojeni oni i jejich žáci.

Leona Čotková
předsedkyně SPOZ

* * *

Zeptáte-li se lidí kolem sebe na významné osobnosti našich národních dějin, určitě mezi jejich odpověďmi zaznamenáte jméno Jana Amose Komenského, nazývaného „učitelem národů“. Snad právem, vždyť na zlepšení procesu výuky a zintenzívnění osvojování vědomostí pracoval poctivě celý život. Na jeho památku slavíme v den jeho narození Den učitelů.

V Lutíně existuje ve spojení s tímto svátkem zajímavá tradice. Každý rok se k tomuto datu koná slavnostní přijetí učitelů u starosty obce. Zakladatelkou této tradice je Mgr. Jana Šolcová, dlouholetá vynikající učitelka lutínské základní školy. Mnozí zdejší obyvatelé (i já se k nim s hrdostí počítám) s láskou vzpomínají na její výchovně vzdělávací působení.

Samotné přijetí je vždy velmi příjemným zážitkem. I letos to bylo takové pohlazení po duši. O to milejší, že bylo doprovázeno krásným hudebním zážitkem. S nadšením jsme vyslechli koncertní vystoupení tří mladých hudebnic – Simony Fryblíkové (klavír), Julie Chudobové (housle) a Moniky Tabačárové (kytara). Všechny tři jsou či byly žákyněmi naší školy.

Letošní „přijetí u starosty obce“ bylo jiné i v tom, že byli pozváni nejen učitelé, ale i nepedagogičtí zaměstnanci školy. kteří sice nevyučují, ale bez jejich práce by škola nemohla existovat. Myslím, že „přijetí“ bylo i letos (jako ostatně každý rok) vydařenou akcí. Všem organizátorům jménem nás všech (učitelů i neučitelů) srdečně děkuji.

Věra Voňková, učitelka

Jak řešit narušování sousedských vztahů a občanského soužití?

S přicházejícím jarem se Obecní úřad v Lutíně začíná setkávat s připomínkami občanů k rušivým situacím vznikajícím u sousedů nebo v nejbližším okolí. Jedná se o provoz motorových pil, sekaček, pálení klestí, štěkání psů, veselé noční večírky apod.

Ve všech případech se tak děje ve víkendových dnech a občané žádají představitele obce, aby proti těmto jevům zakročili. Chápeme jejich nespokojenost, ale zastáváme názor, že pokud se nejedná o veřejné prostory a obecní pozemky, těžko můžeme toto dění nějakým způsobem (např. vyhláškou) účinně regulovat.

Zkušenosti z některých obcí, kde se o to pokoušejí, nejsou moc pozitivní a situace se spíš dále komplikuje.

Vzhledem k těmto skutečnostem považujeme za rozumnější apelovat na sousedské vztahy, komunikaci a dohody, které je v zájmu dobrého občanského soužití potřeba dodržovat. Záleží nám na respektu a ohleduplnosti k okolí, ale na druhé straně i na toleranci a vstřícnosti, kde je to možné nebo dokonce nutné. Obec Lutín se ve stejném duchu snaží vést také své zaměstnance ke komunikaci s občany týkající se jejich problémů, přání a návrhů. Ve většině případů společně nacházíme řešení, která jsou akceptovatelná pro obě strany.

Miroslav Brhel, tajemník OÚ

Chcete nádoby na tříděný odpad k rodinným domům?

Vedení obce **zvažuje podání žádosti o dotaci na pořízení nádob na tříděný odpad o objemu 120 litrů.** Dva kusy nádob, s největší pravděpodobností modrou na papír a žlutou na plasty, by v případě zájmu zdarma obdržela každá domácnost mimo velké bytové domy. Svoz těchto odpadů by pak, stejně jako u směsného komunálního odpadu, byl prováděn přímo od domu. Zároveň by se jednalo o jakousi přípravu pro zavedení adresného třídění odpadu, kde by se kvalita třídění promítla domácnosti do výše místního poplatku za odpady.

Pro rozhodnutí o podání žádosti o dotaci je nutný průzkum zájmu o tyto nádoby mezi obyvateli.

Proto prosíme občany bydlící v rodinných domech, aby vyplnili anketní lístek přiložený ke zpravodaji a doručili ho zpět na obecní úřad.

Zájem můžete vyjádřit také telefonicky nebo elektronicky.

Předem děkuji.

Jakub Chrást
starosta

Lutín má další dětské hřiště

Díky Obci Lutín a společnosti John Crane se Lutín obohatil o další dětské hřiště, které je umístěno v areálu TJ Sigma Lutín. Na vybudování hřiště se finančně podílely Obec Lutín, společnost John Crane a také spolek TJ Sigma Lutín z.s. Náklady na vybudování hřiště činily kolem 130 tisíc korun.

Hřiště je určeno dětem od tří do čtrnácti let a nepochybně přispěje ke zpříjemnění pobytu maminek s dětmi v našem sportovním areálu.

Obrovský dík patří jak Obci Lutín, tak společnosti John Crane za to, že vznik dětského hřiště umožnily.

Nové dětské hřiště u divácké tribuny. *Foto: Jakub Chrást*

Zvelebování areálu bude dále pokračovat.

V letošním roce je v rozpočtu obce projektová dokumentace na asfaltový okruh pro in-line bruslaře.

Petr Kovařík, předseda TJ

Informace z knihovny

Nové knihy konečně dorazily. Čekání na knižní novinky bylo tentokrát opravdu zdlouhavé, ale rozhodně stojí za to. Seznam opět najdete na obecních stránkách, tak posuďte sami. Třebčínská knihovna nestála stranou a taky dostala velkou várku nového čtení. Kromě žhavých novinek nechybějí stálice jako Keleová – Vasilková, Carter, Třeštíková, Hartl a další.

Nové knihy čekají na své čtenáře - přijďte si vybrat! *Fota: Jan Chabičovský*

Štramberk, rok 2019 – jeden z obrazů Hany Sandroni.

Jistě všechny čtenáře potěší, že pro tento rok je rozpočet na knihy zase o něco štědřejší a zdejší „knihomolové“ určitě nebudou trpět hladem. Přesto jsem moc rád za každou knihu darovanou lidmi, kteří si chtějí trochu provětrat svou domácí knihovnu. **Knihy do sběru nepatří.**

* * *

Výstava obrazů paní Sandroni. V naší obci máme spoustu talentovaných lidí, o kterých často ani nevíme. V listopadovém čísle našeho Zpravodaje jsem psal, že mám v úmyslu v lutínské knihovně zřídit minigalerii a dát prostor každému, kdo má chuť se podělit o svou uměleckou tvorbu. Jsem moc rád, že „hozenou rukavici“ zvedla paní **Hana Sandroni.**

Paní Sandroni se malování věnuje druhým rokem a většinu svých obrazů maluje akrylovými barvami. Její největší inspirací jsou příroda a sakrální stavby (kapličky, kostely...) jak z blízkého okolí, tak i trochu vzdálenější Itálie.

Výstava potrvá do konce července, tak se určitě přijďte podívat.

Jan Chabičovský
lutínský knihovník

Květen patří Rybníčku

Konec dubna patřil tradičnímu stavění máje a sletu čarodějnic, v měsíci květnu se pak na Rybníčku v Lutíně „dveře netrhnou“, protože nás čeká celá plejáda dalších akcí. Ta začne v úterý **7. května** oslavami osvobození spojenými s průvodem, zapálením vatry a ohňostrojem. Pokračovat bude hodovými oslavami o víkendu **11. a 12. května**, kdy nás „pod lipami“ čeká tradiční lunapark. V hodovou sobotu od 14.00 hod. bude na Rybníčku posezení s kapelou PŘEDINA. Pro děti bude připraven skákací hrad a vlasové studio, pro dospělé bohaté občerstvení včetně opékaných makrel.

V sobotu **25. května** pokácíme májku, v programu je přichystána taneční zábava se skupinou QUERCUS, vystoupení šermířů, pro děti zdarma skákací hrad a aquazorbing. Z občerstvení lze vyzdvihnout vynikající pivo Litovel, vyhlášený gyros nebo opékané makrely.

* * *

Na Rybníčku to bude žít i v dalších měsících. V sobotu **13. července** se uskuteční druhý ročník akce „Rockový festival a slavnosti piva“. Těšit se můžete na kapely Kameron, Gabriela V.G. s kapelou, ABBA Chiquita revival, PRYOR Rock a mladíky z OLD SCHOOL. Dále nás čeká více než deset druhů piva z produkce pivovaru Litovel a vybraných minipivovarů.

V pátek **6. září** zakončíme sezonu taneční zábavou se skupinou SAX ROCK.

A pak že to v Lutíně nežije. Jste všichni srdečně zváni.

Jakub Chrást

Kdy – kde – co v květnu a červnu

1. května - Běh pro MAMMA HELP
(středa)

3. května - Oslavy výročí osvobození
(pátek) v Třebčíně
19 hod. – slavnostní průvod
20 hod. – zapálení vatry
21.30 hod. – ohňostroj
areál Ohrada

4. a 5. května - Třebčínské hody
(sobota, neděle)

7. května - Oslavy výročí osvobození
(úterý) v Lutíně
17 hod. – pietní akt s položením věnce
průvod na Rybníček
(občerstvení, vatra, ohňostroj)

11. května - Mánesova stezka
(sobota) od 7 hod. registrace účastníků
na stadionu TJ Sigma Lutín

11. a 12. května - Hody v Lutíně
(sobota, neděle)

25. května - Kácení máje
(sobota) a taneční zábava
areál Rybníček v Lutíně
(zač. ve 14 hod.)

8. června - Rodinné odpoledne v Třebčíně
(sobota) (14 hod.)
Třebčínské hry
pro teenagery (bojovka)
(17 hod.)
Taneční zábava se skupinou SAX
(20 hod.)
areál Ohrada

* * *

Hody v Třebčíně

sobota 4. května:
14 hod. - hodový fotbalový turnaj
20 hod. - zábava se skupinou SAX
areál Ohrada

neděle 5. května:
7 hod. - budíček s dechovkou
10 hod. - hodová mše v kapli sv. Floriána
požehnání nové hasičské techniky
13 hod. - posezení s přáteli
areál Ohrada

V sobotu a v neděli pro děti skákací hrad zdarma.

* * *

Hody v Lutíně

pátek 10. května – od 19 hod. taneční hodová zábava v aule ZŠ

Po návratu z „Mánesky“ se můžeme zapojit do sobotního a nedělního hodování:

v sobotu 11. května:
10 hod. - turnaj starších přípravek v kopané na stadionu TJ
14 hod. - posezení s kapelou PŘEDINA
pro děti skákací hrad a vlasové studio
pro návštěvníky bohaté občerstvení
areál Rybníček

v neděli 12. května:
7 hod. - budíček s dechovkou
9 hod. - hodová mše v lutínské kapli

V sobotu i v neděli lunapark „pod lipami“.

Kulturní komise

* * *

Milí čtenáři,

máte-li zájem o tipy na výlety s malými dětmi po okolí Olomouce, obraťte se na webové stránky nebo facebook paní Moniky Janíkové z Lutína, od které získáte bližší informace.

Kontakty:
http://www.spacireksdetmi.cz,
https://www.facebook.com/spacireksdetmi/

RR OZ

Z RADY A ZASTUPITELSTVA

O čem jednala rada obce

dne 19. 2. 2019:

Schválila:
- finanční příspěvek z rozpočtu obce na rok 2019 ve výši 25 tis. Kč dětskému oddílu DUHA Křišťál Lutín na zajištění jeho činnosti (turistické, sportovní, poznávací aj.);
- finanční příspěvek z rozpočtu obce na rok 2019 ve výši 20 tis. Kč spolku S&K Třebčín z.s. (na zajištění organizace sportovních a kulturních akcí pro děti i dospělé);

Souhlasila s vystoupením hudební skupiny Duo Yamaha na setkání seniorů v Lutíně dne 12. 11. 2019. Cena za vystoupení je 38 500 Kč (bez DPH).

Vzala na vědomí informace o znovuotevření projektu na opravu krajské komunikace Nedvězí – Slatinice. Samostatná část se týká opravy komunikace v Lutíně.

dne 12. 3. 2019:

Souhlasila:
- aby předzahrádky – v rámci dělení stavebních parcel v lokalitě U Mlýnku – zůstaly v majetku Obce Lutín;
- s uspořádáním druhého ročníku akce „Rockový festival a slavnosti piva“ v navrženém rozsahu;

Vzala na vědomí zastavovací studii lokality „Na Záhumení“.

dne 2. 4. 2019:

Schválila na základě žádosti Kulturní komise Lutín uvolnění prostředků z rozpočtu obce na zajištění následujících akcí:
- Stavění máje a slet čarodějnic 27. 4. – 16 tis. Kč (hudba, občerstvení, odměny pro čarodějnice, nákup rekvizit);
- Lutínské hody 11. a 12. 5. – 20 300 Kč (skákací hrad, vlasové studio pro děti, hudba, občerstvení);
- Kácení máje 25.5. - 40 600 Kč (hudba, vystoupení šermířů, skákací hrad, aquazorbing, občerstvení, ostraha).

Souhlasila:
- se zřízením zóny 30 a vymezením parkovacích stání v lokalitě „Domky“ v Třebčíně. Dílo provede firma Dopravní značení Svoboda za cenu 20 263 Kč vč. DPH;
- s vypracováním studie křižovatky u pošty a prostoru autobusových zastávek u Neptuna v Lutíně (zpracuje projekční kancelář HBH Projekt spol. s r.o. za cenu 33 750 Kč (bez DPH);
- s doporučením, aby projektovou dokumentaci na výměnu poruchového vodovodu na sídlišti v Lutíně vypracoval Ing. Mička z Olomouce za cenu 30 tis. Kč.

Vzala na vědomí:
- informace o celoroční povinnosti sběru zeleného odpadu;
- informace o možnosti pořízení nádob na tříděný odpad ke každému rodinnému domu v rámci projektu „Polopodzemní kontejnery na sídliště v Lutíně“.

O čem jednalo zastupitelstvo obce

dne 21. 3. 2019:

Schválilo:
- plán investiční výstavby, oprav, rekonstrukcí a pořízení majetku v roce 2019;
- rozpočet Obce Lutín na rok 2019.

Souhlasilo:
- s podáním žádosti na vyloučení nákladních aut z krajské komunikace U Kapličky;
- s umístěním rychlostních radarů v ulici Školní;
- se zadáním studie křižovatky u pošty a prostoru zastávek u obchodního domu Neptun.

Vzalo na vědomí vizualizaci nové podoby „dvora“ na sídlišti.

Pověřilo radu obce vytvořením pravidel pro přidělování vyhrazených parkovacích míst v obci Lutín pro období 1. 7. 2019 – 30. 6. 2022 ve stejné podobě jako v předchozím období, ale s navýšením ročního poplatku na 5 tis. Kč. Nejnižší částka podaná v obálkové metodě bude rovněž 5 tis. Kč.

/jch/

ŠKOLY INFORMUJÍ

Předškoláci míří z mateřinek do školy

Duben určitě netrpělivě vyhlíželi všichni předškoláci, kteří se už v mateřské škole naučili všemu, co potřebují pro „opravdovou“ práci ve škole. V lutínské základní škole se konal zápis dětí do prvního ročníku v pondělí 8. dubna.

Žáci druhého stupně – „asistenti“ tematicky oblečení ve žlutých reflexních vestách – přivítali předškoláky hned u vchodu a zamířili s nimi do šaten. Při představování se někteří jevili jako „stydlínci“, ale vybaveni jmenovkou a přezůvkami brzy v tělocvičně ožili a při hře a dovádění se rozpaků zbavili. Potom už statečně vyrazili do tříd ukázat svou způsobilost pro nástup do školy.

S úkoly, které na ně čekaly, se děti vypořádaly skvěle a všechny „nastražené“ překážky zdárně překonaly. Teď už zbývá jen vybrat (pokud se nepostaral „ježíšek“) ten nejsprávnější a nejlehčí batůžek, bez nehod „přežít“ prázdniny a nezaspat první den života „prvňáčka“.

Šťastný start do nového prostředí a mezi nové kamarády! *Nela Hanzelová, 8.B*

* * *

K zápisu se dostavilo 54 předškoláků. Do 1. ročníku ZŠ a MŠ v Lutíně bylo přijato prozatím 38 dětí.

O odklad povinné školní docházky požádali rodiče 16 dětí. K 17. 4. 2019 bylo vyhověno šesti žádostem. (Pro zápis do 1. ročníku je stanovena zákonná lhůta od 1. do 30. dubna.) *Milena Vychodilová, učitelka*

* * *

Zápisu do prvního ročníku předcházel v pondělí **25. března „den otevřených dveří“,** kdy se mohly děti v doprovodu rodičů seznámit s prostředím, které bude po příštích devět let jejich „druhým domovem“.

Nejdřív trochu pohybu na kuráž! *Foto: Hana Beranová*

A po hře zdoláme úkoly! *Foto: Hana Beranová*

Den otevřených dveří - 3.A při výrobě motýlků na výzdobu školy. *Foto: Jan Chmelář*

Školní kolo soutěží z matematiky máme za sebou

Do soutěže* Matematický klokan *se přihlásili 103 žáci druhého stupně a 179 žáků 2. – 5. ročníku. Školní kolo proběhlo 22. března, vítězové jednotlivých kategorií získali diplomy a věcné ceny.

Kategorie Cvrček:

1. Anna Baleková	3.B
2. Kamil Číhalík	3.B
3. Dominika Palánková	3.B

Kategorie Klokánek:

1. Filip Chmelář	4.A
2. Nela Matušová	5.B
3. Anna Dohnalová	5.A

Kategorie Benjamín:

1. Ondřej Svoboda	6.B
2. Veronika Mrázková	6.B
3. Zdeňka Řeháková	7.A

Kategorie Kadet:

1. David Střída	8.A
2. Jakub Smička	9.A
3. Marek Vaněk	9.A

Za všechny učitelky matematiky chválí za účast a vítězům blahopřeje

Dana Vrbová

Úspěšní řešitelé školního kola soutěže Matematický klokan. *Foto: Kateřina Mrázková*

* * *

Pythagoriáda ***je další matematická soutěž, kterou absolvovali žáci 5. – 8. ročníku ve dnech 4. a 5. dubna.***

V časovém limitu 60 minut se **osmdesát** žáků pokusilo zdolat nástrahy matematiky. **Devět** z nich se stalo úspěšnými řešiteli – z 15 příkladů správně vypočítali alespoň 10 – a postupují do okresního kola, které se bude konat 28. května v Olomouci. Jsou to Matěj Přidal (5. roč.), Zdeňka Řeháková (7. roč.), Petr Gazda, Petr Dostál, David Střída, Marek Koutný, Anna Svobodová, Nela Hanzelová, Lukáš Dudek (všichni 8. roč.).

Všem postupujícím přeji hodně správných výsledků v okresním kole.

Jana Vyhnánková, učitelka matematiky

Děti tvořily svůj vysněný dům

„Můj vysněný dům“ bylo téma soutěže TechnoChallenge, vyhlášené letos již popáté Pedagogickou fakultou UP Olomouc a určené pro žáky základních škol. Soutěžící tvořili podle vlastní fantazie.

My jsme se soutěže účastnili poprvé a byli jsme velmi překvapeni obrovským zájmem žáků. Do vytváření „domu snů“ se v rámci předmětu Člověk a svět práce zapojili šesťáci a sedmáci. Stavitelé mohli popustit uzdu fantazii, jelikož bylo možné využít jakýkoliv materiál a uplatnit jakýkoliv postup. Jediná podmínka byla, aby rozměry nepřesahovaly 30 cm a dům stavěl jednotlivec.

Do olomoucké soutěže se přihlásilo 26 žáků s 26 domy a dalších 22 domečků stavělo 37 žáků, kteří soutěžili jen v rámci naší školy.

Rozhodnout, které výrobky vybrat do semifinále, bylo velmi obtížné, jelikož co kus, to originál. Proto jsme uspořádali v aule školy výstavu vysněných domečků a všichni žáci a zaměstnanci školy hlasovali. Tak se nám to zdálo nejspravedlivější. Oči prvňáčka to viděly určitě jinak než oči deváťáka či paní kuchařky, uklízečky, učitelky…..Každý si našel svého favorita.

Po sečtení všech hlasů jsme do Olomouce odvezli devět domečků. Nejvíc se nám líbily domky Rosalie Marabeti, Václava Dusíka, Jiřího Marka, Štěpána Skácela, Lady Logrové, Sáry Svobodové, Anežky Kuchařové, Amálie Mikulkové a Gabriely Smičkové.

Hodnocení probíhalo za účasti nezávislé komise tvořené sedmi odborníky,

U domu nesměl chybět pohyblivý prvek - houpačka

kteří se profesně zabývají technickým vzděláváním. Komisi předsedal Michal Mrázek, hlavní organizátor soutěže. **A naše škola postoupila do finále !!!!!**

Finálové kolo se bude konat 5. června v prostorách Katedry technické a informační výchovy PF. Žáci budou tvořit výrobky na téma „Rozhledna – svět očima z výšky“.

Děkuji všem žákům za čas, který svému domečku věnovali, a příští rok se určitě znovu zapojíme.

Za učitele ČaSP
Jana Vyhnánková

...nebo třeba mlýnské kolo s náhonem. *Fota: Michal Žák*

Z republikového finále máme „bronz“

Pro malé florbalistky ze ZŠ Lutín bylo pondělí 15. dubna „velkým dnem“. V ostravské hale Dubina vybojovaly na republikovém finále ČEPS CUP – soutěže ve florbalu žáků 1. stupně základních škol – bronzovou medaili, již třetí cenný kov z této soutěže.

Naše děvčata se dokázala do tohoto velkého finále probojovat už popáté a spolu s děvčaty z Mladé Boleslavi mají nejvíce účastí. Náš tým přijel obhajovat vítězství z loňského roku, kdy jsme neprohráli ani jeden zápas.

Na republikové finále dorazili také naší fanoušci - spolužáci ze školy a rodiče hráček. Stejně jako loni byla tato podpora úžasná a fanoušci hnali naše družstvo k co nejlepším výkonům. Celkově jsme na turnaji odehráli pět zápasů, z toho ve třech jsme dokázali zvítězit. Velký boj jsme svedli především v zápase o třetí místo, kdy jsme v nervy drásajícím utkání porazili dívky z Trutnova a vybojovali **bronzové medaile. Je to náš třetí cenný kov z této soutěže,** čehož zatím žádná jiná škola nedosáhla.

Zasloužily se o to brankářka Anička Dohnalová, hráčky v poli Adéla Brostíková, Barbora Krejčířová, Eva Tkadlčíková, Adéla Sedláčková, Eliška Kubíčková, Lucie Nejedlá, Nikol Lexmaulová, Veronika Korenná, Adéla Šnajderová, Kristýna Macháňová, Nikola Vychodilová, Eliška Nováková a Vanessa Hudcová.

V tomto školním roce jsme dosáhli i dalších úspěchů. Velmi si ceníme druhého místa v krajském kole, které vybojovali **chlapci z prvního stupně**. V nesmírně těžké konkurenci **získali stříbrné medaile.** Do dalších bojů postupoval bohužel jen první.

Naše loňské zlaté medailistky hrály už za **mladší žačky** na velkém hřišti. V soutěži se rozhodně neztratily a i jim jen těsně utekl postup - skončily **druhé v kraji.** Za zmínku stojí i velmi pěkné **druhé místo starších žaček** v okresním kole.

Děkuji všem hráčkám a hráčům, kteří letos ve florbalu reprezentovali nejen naši školu, ale také obec a byli ochotni absolvovat i tréninky navíc, všem trenérům FBC Lutín, kteří se na rozvoji florbalu v naší obci podílejí velkým dílem a bez nich by to prostě nešlo. Poděkování patří i SRPŠ při ZŠ Lutín a Obci Lutín za finanční podporu.

Doufám, že florbal bude v naší obci i nadále oblíbený a že se můžeme těšit na další úspěchy.

Jednou třeba i ve vlastní hale!

Jan Chmelář
učitel

Naše“bronzová“ děvčata.

S trenérem společně po „bitvě“. *Fota: Pavel Brostík*

Sigmundova SŠS, Lutín

Naše škola se prezentovala v Šantovce

Ve spolupráci s Olomouckým krajem jsme se s firmou Honeywell zúčastnili prezentace škol. Ve dnech 8., 22. a 29. března jsme představovali naši školu v Galerii Šantovka v Olomouci.

Školu představovali naši žáci a osobně pomáhali s výběrem budoucího povolání žákům základních škol v rámci projektu „Dětské hry se mění v budoucí povolání“. Zájemci si mohli vyzkoušet základy ručního obrábění a tváření oceli a za odměnu odcházeli s vlastnoručně vyrobeným svícnem z pozinkovaného plechu.

Na dalším pracovišti se návštěvníci mohli seznámit s 3D tiskárnou a jejím využitím v praktické výuce při návrhu budoucí součásti ve 3D konstruk-

ci. I z tohoto místa odcházeli všichni zájemci s malým dárkem vyrobeným pomocí 3D tisku. Ve zbylé části naší expozice byly vystaveny práce našich žáků, které vyrobili pod vedením učitelů odborného výcviku. Jsou to motorka, tříkolka a udírna s grilem ve tvaru lokomotivy.

Doufáme, že díky naší prezentaci se podařilo žáky ze základních škol správně nasměrovat k budoucímu povolání.

Libor Pečiva, učitel OV

Naše exponáty na prezentaci předváděli sami žáci. *Fota: Stanislav Körner*

V soutěži v CAD programování máme vítěze

Regionální soutěže v CAD programování se zúčastnili zástupci z osmi středních odborných škol. Její 12. ročník se konal 27. března na Střední průmyslové škole strojní v Olomouci a naši žáci soutěžili v kategorii 3D kreslení. Soutěž probíhala v programu Inventor.

Z našich dvou soutěžících se umístil na 10. místě letošní maturant Petr Jalůvka.

Druhý soutěžící, rovněž student čtvrtého ročníku oboru Mechanik seřizovač CNC **Tomáš Sotorník, soutěž ve své kategorii vyhrál.** Jeho výsledek nás těší o to víc, že počet hodin výuky CAD na naší škole je naprosto nesrovnatelný s počtem hodin výuky na středních průmyslových školách.

Mimo velké osobní zaujetí a schopnosti pro práci Tomáš prokázal, že výuka i na „učňovské“ škole může být natolik kvalitní, aby se naši žáci mohli v praxi vyrovnat absolventům prestižnějších škol a ti nejlepší je v soutěžích i porážet.

Na soutěž se přišli podívat také zástupci Olomouckého kraje a řady partnerských firem.

Petr Jalůvka
učitel odborných předmětů

Soutěžící v plném pracovním nasazení.

Diplom pro vítěze je „doma“. *Fota: Petr Jalůvka*

„Zelená zásuvka“ je nový společný projekt

Další výměnný pracovní pobyt německých studentů probíhal v naší škole od 2. do 11. dubna.

Delegace studentů z německé školy Werner von Siemens Schule ve Wetzlaru a naši žáci spolupracovali na projektu s názvem „Zelená zásuvka – Malé větrné elektrárny“. Cílem projektu bylo zkonstruovat, vyrobit a nainstalovat malou axiální větrnou elektrárnu.

Každý tým vytvořil dva originály, přičemž jeden výrobek si odvezli němečtí studenti a druhý byl nainstalován na střechu Sigmundovy školy. Zde vznikl ostrůvek čtyř malých větrných elektráren, které elektřinou zásobují dobíjecí USB zásuvky ve škole. Ty jsou pro dobíjení mobilních telefonů k dispozici všem žákům školy.

Na závěrečnou prezentaci dokumentující práci všech týmů se přijeli podívat i další zástupci z německé školy, zúčastnil se také starosta obce Lutín Ing. Jakub Chrást a vedení naší školy.

Eva Horecká, učitelka AJ

Větrné elektrárny na střeše školy v Lutíně.

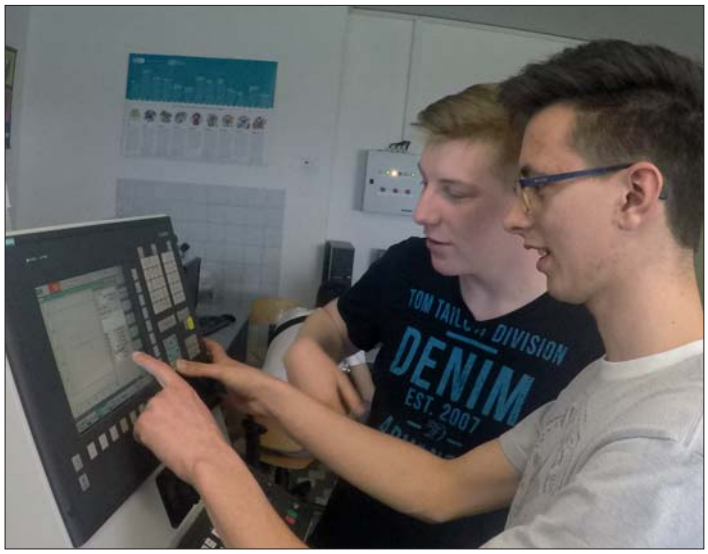

Příprava projektu.

Fota: Miroslav Mašláň

SPORT V OBCI

Nenechte si ujít „Mánesku“

Odbor turistiky TJ SIGMA Lutín připravil na **sobotu 11. května** již 46. ročník putování „Mánesovou stezkou“. Zájemci si mohou podle svých sil a chuti vybrat mezi pochodem na 15 nebo 25 km, nebo cyklistickou trasou na 50 – 60 km. Současně se koná také **běh Mánesovou stezkou na 20 km se startem v 9 hodin.**

Prezentace a start pochodu a cyklovyjížďky proběhne od **7 do 8,30 hodin na stadionu TJ,** ukončení akce s udílením medailí a diplomů plánujeme na 14. hodinu opět na stadionu TJ.

A koho ještě nohy unesou, může se zúčastnit odpoledního hodového posezení s kapelou PŘEDINA na Rybníčku.

Startovné pro dospělé činí 20 Kč, pro mládež do 14 let polovinu. Podmínkou úspěšné účasti je dobrý zdravotní stav, schopnost orientace v přírodě a samozřejmě ukázněné chování hlavně v lese. Vítaným bonusem by jistě bylo i pěkné počasí.

Sponzory akce jsou Obec Lutín a MB TOOL, s.r.o.

Vladimír Grézl
předseda odboru turistiky

Fotbalové jaro pádí kupředu

Jak jsme upozornili minule, na konci března znovu vypukly boje na zelených trávnících. K našemu smutku se už netýkají mužů z Hněvotína, kteří se v půlce soutěže odhlásili z krajského přeboru z důvodu nedostatku hráčů. Protože naši muži s Hněvotínem hráli obě střetnutí, bylo jim z tabulky odečteno 6 bodů, čímž se celé popředí tabulky výrazně srovnalo.

V prvním jarním střetnutí nás čekalo druhé mužstvo tabulky - FK Jeseník. Ač byl průběh zápasu vyrovnaný, o výhře Jeseníku 3:2 rozhodly hrubé chyby našich borců. V dalším kole se zajíždělo na půdu Kralic na Hané, kde o konečné remíze 2:2 rozhodl vyrovnávací gól domácích v 91. minutě. Následné penalty však suverénně ovládli naši borci a zaslouženě si tak odvezli dva body.

O týden později se Lutínští představili na vlastním trávníku proti Velkým Losinám, které sice srdnatě bojovaly, avšak na domácí Lutín kvalitativně neměly a prohrály 1:3. Před uzávěrkou Zpravodaje čekala naše muže série tří venkovních zápasů, a to v Opatovicích, Šternberku a Holici. Doma se představí až 5. května při setkání s Všechovicemi.

Trénink přípravky - pohybová průprava.

Foto: Jakub Chrást

Ze zimního spánku se už probudil i dorost, poskládaný napůl s SK Slatinice. A zdá se, že kluci mají formu. Oba dosavadní zápasy vyhráli - ve Velkém Újezdu 5:3 a na domácím hřišti ve Slatinicích porazili Kostelec n. H. 3:2.

S tréninkem začala i veškerá naše drobotina, která trénuje třikrát týdně (pondělí, středa, pátek od 16.00 hod.)

Nadále probíhá nábor dětí (rok narození 2015 a starší). **Přiveďte svou „ratolest“ do party.** Přijít můžete na kterýkoliv trénink nebo se informovat na tel. 724 919 829.

Novinky o našem klubu můžete sledovat na webových stránkách **www.fotballutin.cz** nebo na facebooku TJ Sigma Lutín z.s.

Jakub Chrást, hráč A-týmu

Putovní pohár má nové držitele

O putovní pohár Velké ceny obce Lutín bojovali malí i větší běžci letos už po šestadvacáté. K běžeckým disciplinám přibyla před několika lety také chůze na 1000 metrů, s jejímiž pravidly seznámil větší účastníky jeden z pořadatelské trojice BraDoSka – bývalý československý reprezentant ve sportovní chůzi na 50 kilometrů pan Václav Dostálík z Lutína.

Závodu s názvem Běh mládeže – Velká cena obce Lutín přálo letos počasí. Chlapci a dívky závodili odpoledne ve středu 10. dubna na běžecké dráze sportovního areálu ZŠ Lutín. Přestože se v tomto týdnu ochladilo, nikdo si nestěžoval a všichni se snažili podat co nejlepší výkon.

Putovní pohár nakonec získali loňská (i předloňská) vítězka **Sára Endlicherová a Filip Novotný**, oba soutěžící v kategorii 10 – 14 let na trati 400 metrů. Blahopřejeme.

* * *

Zahanbit se nedali ani mladší závodníci. První tři místa obsadili

v kategorii do 6 let v běhu na 60 metrů:
- Nikola Polýnková, Johanka Šteffková, Zuzanka Lakvová;
- Tomáš Brostík, David Šteffek, Jakub Beran;

v kategorii do 9 let v běhu na 200 metrů:
- Kristýna Ščudlová, Kateřina Koutná, Veronika Fialová;
- Vojtěch Sedláček, Štěpán Koudelka, David Ščudla;

v kategorii 10 – 14 let v běhu na 400 metrů:
- Sára Endlicherová, Veronika Mrázková, Lada Logrová;
- Filip Novotný, Adam Bureš, Václav Bábek.

V chůzi na 1000 metrů si nejlépe vedli:
- Veronika Mrázková, Sára Endlicherová, Lada Logrová;
- Daniel Hubáček, Filip Chmelář, Václav Svoboda.

* * *

Účast děvčat a chlapců, kteří si přišli poměřit své síly, byla k velké radosti pořadatelů mimořádně velká. Skoro by se zdálo, že to s našimi dětmi a jejich vztahem ke sportu není zas tak zlé – alespoň v Lutíně.

Nejmladšímu „běžci“ bylo dvaapůl, nejstaršímu 89 roků. Tradiční sladká odměna v podobě kvalitní čokolády chutnala všem.

Pořadatel děkuje za účast a těší se na příští ročník.

Ladislava Kučerová

Pořadatel Běhu mládeže je stále aktivním sportovcem

V polské Toruni se konalo v moderním areálu nedaleko Visly 8. veteránské mistrovství světa v halové atletice (8. WORLD MASTERS ATHLETCS CHAMPIOSHIPS INDOOR) , kam odjela také stodvacetičlenná výprava českých veteránů. Přestože oficiální název mluví o halové atletice, řada disciplin se uskutečnila v okolí hlavní sportovní haly na přilehlých sportovištích.

Jednalo se zejména o běžecké discipliny - cross country, běh na 10 km a půlmaraton. Závody ve vrhu koulí a hodu břemenem proběhly v moderní vrhačské hale, oštěp, disk a kladivo na hlavním stadionu. O velkém významu tohoto světového šampionátu svědčí i účast 4350 závodníků z 88 zemí z celého světa.

Olomouckou veteránskou atletiku zastupoval bývalý chodecký reprezentant ČR Václav Dostálík (79), který startoval v chodeckém závodu na 10 km v kategorii 70+ za účasti 43 startujících. Spolu s dalšími dvěma chodci ČR této kategorie nakonec **tito borci získali bronzové medaile v soutěži tříčlenných družstev Na úspěchu se podíleli Vladimír Kánský, Stanislav Marek a nejstarší člen družstva Václav Dostálík.**

Václav Dostálík s bronzovou medailí ze soutěže družstev v chůzi na 10 km.

Zvítězili chodci z Německa (3:25:19), na druhém místě došla Itálie (3:36:28) a **na bronz dosáhli chodci z ČR (3:57:37)**. Česká výprava si z Polska odvezla úctyhodný počet 34 medailí.

Jaroslav Polák

V 53. ročníku chodeckého závodu „Olomoucká dvacítka“ soutěžil Václav Dostálík v chůzi na tříkilometrové trase.

Foto: Jaroslav Polák

ZAJÍMAVOSTI

Hody v Třebčíně oslavují patrona hasičů

Třebčín se v posledních letech rozrůstá o nové domky a v mnoha z nich bydlí mladí lidé, kteří se do obce přistěhovali. Ti většinou neznají místní zvyky, a proto bych chtěl připomenout, jak se zde slavily hody dříve a jak se slaví dnes.

Hody v Třebčíně bývají v neděli po 4. květnu, kdy má svátek sv. Florián, patron hasičů, jemuž je zasvěcena kaple postavená v roce 1862.

Pokud si vzpomínám, bývala to toužebně očekávaná událost zejména pro děti. Každoročně se objevily různé pouťové atrakce – kolotoče, střelnice, stánky se sladkostmi, svatými obrázky, upomínko-

vými předměty nebo věcmi domácí potřeby. Oběd byl sváteční, pekly se koláče a cukroví a přijeli i vzdálení příbuzní, na které jsme se všichni těšili.

* * *

Po druhé světové válce spojili v Třebčíně hodové oslavy s uctěním památky padlých v obou válkách. V předvečer dvoudenního hodového programu prochází obcí průvod s kapelou až k pomníku padlým u bývalé školy. Po pietním aktu jde průvod na místní hřiště, kde je zapálena vatra, k poslechu i tanci hraje hudba a lidé mají možnost koupit si občerstvení. V posledních letech je program doplněn také ohňostrojem.

V sobotu odpoledne se konají různé sportovní a kulturní akce v Ohradě. Den končí taneční zábavou, za pěkného počasí pod širým nebem.

Nedělní hodové ráno začíná budíčkem s dechovkou nejprve u starosty. A pak jde kapela od domu k domu, hospodyně nabídnou něco sladkého, pán domu něco „ostřejšího“, a jsou-li spokojeni, přidají (zcela dobrovolně!) nějakou korunku na přilepšenou.

V dopolední době se mohou uskutečnit i další akce významné pro obec (v roce 2016 to bylo obnovení pamětní desky faráři Janu Kašparovi, loni zasazení pamětní lípy). V místní kapli se slouží hodová mše.

Třebčínské hody v roce 1965. *Foto: Milan Lakomý*

Odpoledne patří rodinným setkáním, za příznivého počasí posezení v areálu Ohrada. Bývají zde šermíři, mažoretky, ukázky cvičení psů, skákací hrad pro děti a jiné zajímavosti pro pobavení občanů – a bohaté občerstvení pro dospělé i děti.

I když hody v Třebčíně nebývají slaveny tak okázale jako v obcích s farním kostelem, je i tak na co vzpomínat a na běžné starosti je vždy příjemné zapomenout. Jsem rád, že část tradic se v naší obci dodnes dodržuje.

Pořadatelskou štafetu postupně převzali členové SDH, kulturní komise, spolek S&K i další aktivní občané. A jak to bude dál? To vždy záleží na svornosti, činorodosti a dobré vůli těch, kdo v obci žijí.

Josef Nejedlý

Živnosti v Lutíně v roce 1911

(Chytilův úplný adresář Moravy, Brno 1911)

Stejně jako u Třebčína navážeme nyní přehledem lutínských živností z Chytilova úplného adresáře Moravy a Slezska z roku 1911. Také v tomto případě je vidět, že je množství údajů menší než v pozdějších letech.

Podle tohoto adresáře žilo v roce 1911 v Lutíně 396 českých obyvatel. Starostou byl František Los, radními byli Jan Dočkal a František Nevrlý. Obecní výbor tvořili Josef Smička, Matěj Špunda, František Pospíšil, František Okleštěk, Josef Procházka a Josef Nevrlý. V místní školní radě zasedali František Los, Matěj Špunda, Antonín Látal, František Okleštěk a Alois Punčochář.

Správcem obecné školy byl Josef Kořínek. Jako porodní „bába“ působila v Lutíně Kateřina Zlámalová.

Ruční pumpa v zaněženém Lutíně. *Foto z doby po r. 1900*

Hostinec spolu s řeznictvím a obchodem se smíšeným zbožím patřil Antonínu Lakomému. Samostatné obchody se smíšeným zbožím vedly Jenovéfa Němcová a Marie Škrabalová. Obuvníky byli Jakub Kaláb a Josef Kauer, sedlářství patřilo Františku Husičkovi a kovárna Petru Šnajdrovi.

V Lutíně byli také tři řezníci: Jan Vysloužil, Josef Chudoba a Bohumil Dolínek. Kromě těchto živností zde byla samozřejmě továrna „Bratři Sigmundové“ Jana a Františka, kde byli jako zaměstnanci uvedeni účetní Josef Kavánek a dílovedoucí Alois Placek.

V obci byly dále vedeny dva spolky - Sdružení agrárního dorostu a Místní odbor Národní jednoty. *Jan Štěpán*

Lutín po pouhých 88 letech

Před několika dny proběhl v naší základní škole zápis dětí do prvního ročníku. Dnešní fotografií si tedy připomeneme budovu v Lutíně č. 31, kde začala fungovat první lutínská (jednotřídní) škola.

Povolení c.a k. úřadů z 29. října 1849 znamenalo pro lutínský obecní úřad možnost začít budovat vlastní obecnou školu. Než byla samostatná budova školy dokončena, vyučovalo se do podzimu 1851 právě v budově č. 31. Zajímavé je i to, že ve vedlejším domě č. 32 byla prodejna tabáku (trafika) a vedle dveří poštovní schránka, která byla později přemístěna před obecní úřad (stará fotografie je z roku 1931). *Karel Mišák*

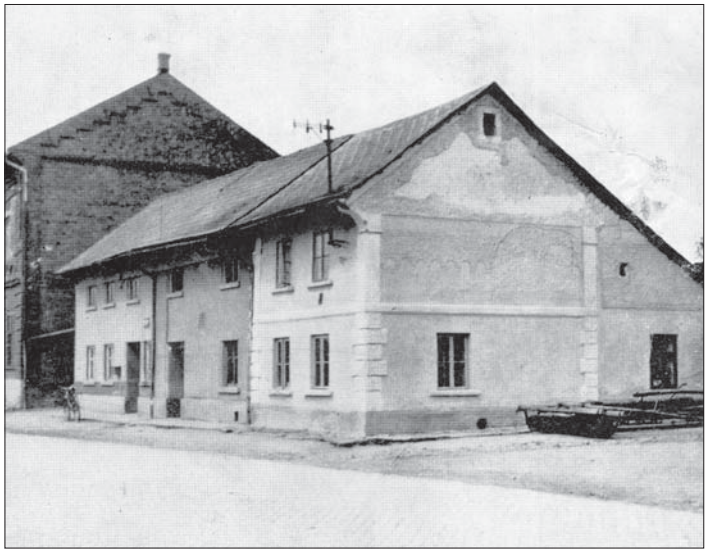

Dům č. 31 v roce 1931. *Foto: archiv autora*

Stejný dům - dnes v ulici Na Zábraní. *Foto: Karel Mišák*

Značce „HANÁ regionální produkt®“ je už deset let

Tlačenku, paštiku, pivo, škvarky nebo dýmník zařadila jarní certifikační komise mezi výrobky, které si na obal připnou ochrannou známku „HANÁ regionální produkt®“. A přibyly i dvě nové certifikované služby. Komise se sešla ve čtvrtek 11. dubna v Sobáčově už podvacáté a při této příležitosti si připomněla i deset let od svého vzniku.

Kdo jsou noví certifikovaní?

Certifikát má v současnosti už 81 výrobců a šest služeb. Nově získal hned dva pro své skvělé výrobky (tlačenku a vepřovou paštiku) Masný krámek Otevřel z Uničova. *„Rádi jsme udělili značku také Hanáckému pivovaru z Olomouce za jejich výborné pivo, zemědělskému družstvu Unčovice za tradiční škvarky a sádlo a Šárce Lupečkové z Medlova za dýmník,“* vyjmenovala koordinátorka značky Julie Zendulková s vysvětlením, že takový keramický či kovový dýmník slouží k voňavému vykuřování domovů.

Přibyly také dvě nové služby. Značku Haná si může na své propagační materiály od nynějška přidat Litovelská kavárna z Litovle a restaurace Penzion Sobáčov.

O obnovení certifikátu požádalo 21 výrobců potravinářských a zemědělských produktů, jimž platnost značky vypršela.

Dýmníky paní Šárky Lupečkové z Medlova. *Foto: Miroslav Mačák*

Kdo tvoří komisi a kdy bude další kolo?

Výrobky a služby vhodné pro udělení značky hodnotí vždy certifikační komise, kterou tvoří zástupci místních akčních skupin, sdružení, institucí, regionálních výrobců a odborné veřejnosti. Zaměřuje se především na základní kritéria podporující místní původ, kvalitu, šetrnost k životnímu prostředí a jedinečnost ve vztahu k regionu. Regionální značka garantuje zákazníkům původ výrobku z Hané, originalitu a vazbu na toto území a zároveň slouží ke zviditelnění místní produkce.

Nejbližší kolo další certifikace regionální značky se uskuteční na podzim 2019. Značku Haná uděluje MAS Moravská cesta, kam se mohou výrobci, řemeslníci, producenti a poskytovatelé služeb se svými žádostmi obracet.

Julie Zendulková
koordinátorka

SPOLEČENSKÁ KRONIKA

Naši jubilanti:

v březnu:

Vítězslav Synek	95
Maria Dragounová	87
Svatopluk Ševčík	85
Marie Duchoňová	84
Jaromil Křížek	83
Zděněk Bombík	82
Růžena Spurná	81
Jaroslav Reif	80
Ludmila Holíková	75
Štěpánka Pouperová	75
Ludmila Hrazdilová	75

v dubnu:

Marie Švecová	90
Marie Drápalová	89
Ida Kucková	88
Jarmila Dostálová	88
Anna Smékalová	86
Josef Dorazil	83
Libuše Dvořáková	83
Anežka Přichystalová	81
Julius Složil	81
Božena Mílková	80
Miroslav Dočkal	75
Jaroslava Švecová	75

Všem jubilantům přejeme zdraví a spokojenost.

Opustili nás ve věku …

88 let	Libuše Navrátilová	Lutín
88 let	Lenka Krejčířová	Třebčín
85 let	Ludmila Horáková	Lutín
85 let	Miroslav Hrubý	Třebčín
79 let	Věra Trbušková	Lutín

Pozůstalým projevujeme upřímnou soustrast.

Sbor pro občanské záležitosti.

Narozené děti:

v únoru: Lukáš Trajer

v březnu: Anna Ordošová
v dubnu: Ema Švédová

Narozeným dětem přejeme, aby jejich příští dny a cesty byly plné slunce a pohody.

„Zlatou“ svatbu

- padesát společných let -

oslavili v březnu manželé

HELENA A FRANTIŠEK VIČAROVI

z Lutína.

Přejeme jim pevné zdraví a mnoho dalších let v lásce a pohodě v kruhu milující rodiny.

V sobotu **13. dubna** bylo **v Lutíně** slavnostně přijato do svazku obce **osm dětí.** Pěkný kulturní program připravily děti z MŠ Lutín.

V neděli **17. března** byly **v Třebčíně** slavnostně přijaty do svazku obce **tři děti.** Krásný doprovodný program připravily žákyně ZŠ Lutín.

Příští číslo Obecního zpravodaje vyjde 1. 7. 2019.

Vzhledem k vymezenému rozsahu čísla si redakční rada vyhrazuje právo na úpravu, popř. krácení dodaných příspěvků.

Obecní zpravodaj • Periodický tisk územně samosprávného celku Obec Lutín.
Vydává Obec Lutín, Školní 203, 783 49 Lutín, www.lutin.cz, IČ 002999189 ve spolupráci s Book's print Olomouc, s.r.o. a KartoTISK s.r.o., Šumperk.
Registrován pod číslem MK ČR E 12640. Řídí redakční rada, vychází 1x za 2 měsíce nákladem 1400 ks.